



MALAHOME 3

MEMORIA 2020

DREAM NEPAL
ENERO 2021



caring for children

Associació Dream Nepal ONGD
NIF G-66642950
Carrer del Rosselló, 13 Baixos-B
08172 – Sant Cugat del Vallès
www.dreamnepal.org
namaskar@dreamnepal.org

Registrada con el número 57857 en la secció 1ª del Registre de la Direcció General de Dret i d'Entitats Jurídiques del Departament de Justícia de la Generalitat de Catalunya.



Dream Nepal contribuye con sus proyectos a la consecución de ocho de los diecisiete Objetivos de Desarrollo Sostenible adoptados por todos los Estados Miembros de la ONU en 2015 y apoyado por el Programa de las Naciones Unidas para el Desarrollo, para poner fin a la pobreza, proteger el planeta y garantizar que todas las personas gocen de paz y prosperidad para 2030.

“Tenemos valor”
**Dream
Nepal**



**OBJETIVOS
DE DESARROLLO
SOSTENIBLE**



Contenido

INTRODUCCIÓN.....	5
ACTIVIDADES.....	7
Mantenimiento	7
Alimentación	8
Educación.....	9
Salud	10
Integración social	10
BALANCE 2020	11
PREVISIÓN PARA 2021	13

INTRODUCCIÓN

Al finalizar el ejercicio 2019 la previsión de desarrollo del Proyecto MalaHome 3 para 2020 era la puesta en marcha y desarrollo de las actividades definidas en el Proyecto. Es decir, el mantenimiento de la casa y del personal contratado para su funcionamiento y la acogida de los dieciocho niños y niñas, rescatados de la prisión, a los que proporcionar hogar, alimentación, asistencia médica y psicológica, escolarización y actividades de integración social y procurar que disfrutaran de un desarrollo psicosocial adecuado.

Este sería el primer año de la casa, que coincidía con la aparición de una nueva ley promulgada por el gobierno nepalí que prohibía que niños y niñas durmieran bajo un mismo techo, lo que nos obligó, en enero a separar niños y niñas en casas diferentes. Afortunadamente, ese mismo mes de enero MalaHome 3, de manera que, dado que tenemos en acogida, más niñas que niños, pudimos separar a los doce niños en MalaHome 1 y distribuimos las veintidós niñas acogidas en aquel momento, entre MalaHome 2 y la nueva MalaHome 3, acogiendo a once de ellas en cada casa.

Así, aunque en principio se esperaba rescatar de la prisión a los dieciocho niños y niñas que debería ocupar la casa durante los primeros meses de 2020, la casa ya comenzó su actividad, desde el primer día del año con once niñas y las tres cuidadoras.



Aarati



Neha



Kalpana



Himali



Joshna



Salina



Sushma



Reshma



Sajita



Niki



Olympia



La aparición de la pandemia de la COVID19 en Nepal, como en todos los países del mundo ha provocado, a partir del mes de marzo, cambios sensibles en la mayoría de las actividades y, si bien, la alimentación se ha mantenido en las mismas condiciones, no ha sido así con las actividades educativas, de control de la salud y de integración social. Tampoco, y también debido a la alteración de la vida administrativa y a las precauciones penitenciarias, hemos podido rescatar de la prisión hasta el momento a ninguna niña más. Lo mismo ha sucedido en España, donde las dificultades han suspendido nuestras actividades de recaudación de fondos.

Afortunadamente, ninguno de los niños y niñas, ni personal adulto trabajador del Proyecto se ha visto afectado por el virus gracias a las medidas de protección que pusimos en marcha inmediatamente después de la aparición de la enfermedad en Nepal a finales de marzo.



ACTIVIDADES

Mantenimiento

A principios de año se acabó de acondicionar la casa para su uso. Aparte de eso, se ha reparado lo que ha sido imprescindible, pero no ha habido otras actividades de mejora ya que tampoco han sido necesarias. Se ha mantenido el empleo de las tres cuidadoras, las cuales han permanecido en casa todos los días, y sólo, en el periodo de máximo confinamiento, el coordinador, la directora y la administrativa tuvieron que permanecer en sus domicilios, al 50% de sus salarios, si bien, atendían y estaban informados continuamente, de lo que sucediera en las casas.

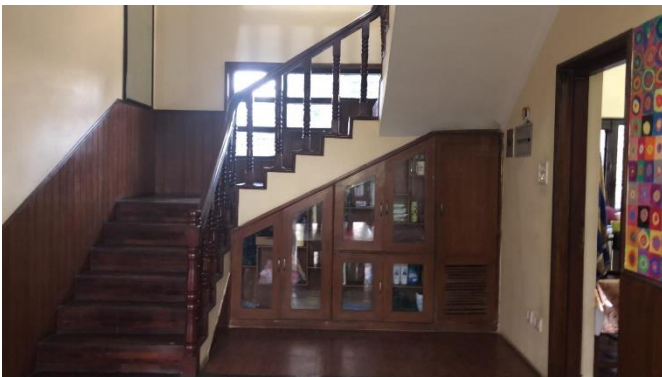

Alimentación

No ha sufrido ningún cambio durante el 2020. Los niños han mantenido sus cuatro o cinco comidas diarias, sin problema de abastecimiento, el cual se ha hecho “a domicilio” y con todas las precauciones necesarias para evitar el contacto de las cuidadoras con el exterior.

FOOD MENU					
DAYS	TIME	BREAKFAST	LUNCH	SNACKS	DINNER
SUNDAY	8:00 - 8:30 AM	MILK + BREAD BOILED EGG	DAL / BHAT CURRY	MILK + BISCUIT	DAL / BHAT CURRY
MONDAY		PANCAKE MILK	FRIED RICE CURRY	HALWA + TEA	DAL / BHAT CURRY
TUESDAY		FRENCH TOAST MILK	CHURU / ACHAR CURRY	FRUIT SALAD	DAL / BHAT CURRY + CURD
WEDNESDAY		MILK + BREAD FRIED EGG	CHOWMEIN	SOUP	PULAW + MEAT
THURSDAY		PANCAKE MILK	KHEER CURRY	CHANA BOILED EGG	DAL / BHAT CURRY
FRIDAY		FRENCH TOAST MILK	JHOLA / ROTI CURRY	NOODLES	DAL / BHAT CURRY
SATURDAY		MILK + BREAD BOILED EGG	DAL / BHAT CURRY	FRUITS	DAL / BHAT MEAT



Educación

Este es el programa que ha sufrido más cambios. El confinamiento total decretado a finales de marzo en Nepal, trajo consigo el cierre de las escuelas tres semanas antes de finalizar el curso y, si bien, a esas alturas del curso no suponía cambios importantes más que la ausencia de exámenes finales, el cambio importante vino cuando el confinamiento se extendió en el tiempo, que provocó que las escuelas no abrieran en la fecha habitual --mediados de abril-- y que permanecieran cerradas hasta final de año en que nuevamente se abrieron para los cursos de los mayores y reduciendo las horas lectivas.

Aunque los niños no han asistido a la escuela hasta finales de diciembre, hemos ido tomando alternativas educativas durante todo el año:

Durante los meses de total confinamiento, la profesora del kindergarten, Muna, desde su domicilio donde también estuvo confinada, propuso actividades educativas para todos los niños, a través del teléfono móvil para que las realizaran en casa.



Pasada la primera fase de confinamiento total, la escuela puso en marcha algunas clases “online” que nuestros niños seguían con los ordenadores portátiles de los que disponemos. No fueron gran cosa, pero les mantenía activos en sus tareas educativas. Estas clases “online” siguen desarrollándose hasta la fecha.

Llegada la fase de semiapertura, las profesoras de repaso ya pudieron volver a trabajar en las casas diariamente y siempre con la precaución necesaria, con lo cual la calidad educativa ha mejorado sensiblemente.



Hasta su vuelta al “cole”, el método educativo se ha basado en esta combinación de clases “online” con la ayuda de las profesoras de repaso. La no asistencia a la escuela de los niños durante este año ha rebajado ese gasto, aunque hemos pagado 100.000 NPR (unos 750,00€) por casa por el mantenimiento de las clases online y la matriculación con el objetivo de que no lo pierdan.

Salud

Al inicio del confinamiento se suspendieron los reconocimientos médicos mensuales que se retomaron en el mes de octubre. Afortunadamente, no se ha dado ningún tipo de dolencia o enfermedad que requiriese atención médica, pero el confinamiento ha impedido que se llevaran a cabo las vacunaciones previstas para este año y tan sólo se pudo vacunar de la viruela y MMR entre enero y marzo a algunos niños que las tenían pendientes.



Integración social

No se ha llevado a cabo ninguna salida de conocimiento del medio ni de tipo cultural ni lúdica. Sí se han celebrado en cada casa los cumpleaños y las fiestas tradicionales de Nepal.



Durante dos semanas del mes de febrero, antes del inicio de la pandemia, nos visitó el grupo musical “El Pot Petit” que llevó a cabo varios conciertos en nuestras casas y otras casas de acogida de la zona.



BALANCE 2020

El Balance a 31 de diciembre es el siguiente

CONCEPTO	INGRESOS	GASTOS
Fundación Heres	70.196,00 €	
Alquiler		10.109,10 €
Reparación y conservación		5.887,98 €
Suministros		983,28 €
Alimentación		5.600,19 €
Salud		516,25 €
Educación		3.604,74 €
Transportes		63,41 €
Tributos		98,51 €
Otros		27,55 €
Gestión PANepal		3.570,78 €
Salarios		8.320,29 €
Gastos generales		19.827,71 €
TOTAL	70.196,00 €	58.609,79 €
Resultado del ejercicio	11.586,21 €	
A MalaHome 1	11.586,21 €	
Resultado	- €	

GASTOS GENERALES

<i>Alquileres DN/Trastero</i>	2.305,98 €
<i>Reparación y conservación DN</i>	69,01 €
<i>Suministros DN</i>	87,56 €
<i>Gestoría</i>	248,21 €
<i>Transportes</i>	332,07 €
<i>Gastos bancarios</i>	883,07 €
<i>Tributos</i>	31,03 €
<i>Publicidad viajes</i>	3.427,37 €
<i>Otros</i>	949,30 €
<i>Ayudas niños exDN</i>	121,18 €
<i>Ayudas otras entidades</i>	764,65 €
<i>Salarios y gastos sociales</i>	10.011,30 €
<i>Compras merchandising</i>	596,97 €
	19.827,71 €

MalaHome 3
Memoria 2021



PREVISIÓN PARA 2021

Si nos atenemos a los datos ofrecidos por el Gobierno nepalí (<https://covid19.mohp.gov.np/>) la situación de la COVID en el país ha mejorado mucho durante el mes de diciembre de 2020 y principios de 2021, lo cual nos conduce a pensar que, poco a poco se retomarán las actividades “normales” en el país, de hecho, desde finales de diciembre, han reabierto las escuelas para los niños de cursos superiores de primaria aunque con horario reducido y medidas de seguridad personal. Estamos llevando a cabo los trámites para rescatar las niñas faltantes durante las próximas semanas y, por otro lado, las autoridades sanitarias nos han confirmado que se retomará el calendario de vacunas a partir del próximo mes de marzo.

Ante estas halagüeñas expectativas, queremos plantear el año como a principios de 2020, es decir, completando la capacidad de la casa con las siete niñas que ahora faltan y llevando a cabo todas las actividades previstas.

Así pues, el presupuesto para el año 2021 está planteado para un pleno rendimiento:

GASTOS DIRECTOS	IMPORTE	SUMA GRUPO
Alquiler	10.500,00€	
Alquiler		10.500,00€
Gas	400,00€	
Electricidad	200,00€	
Agua	350,00€	
Comunicaciones	250,00€	
Suministros		1.200,00€
Equipamientos, reparación y conservación	1.500,00€	
Material limpieza	150,00€	
Huerto	100,00€	
Profesionales reparaciones	200,00€	
Reparación conservación y huerto		1.950,00€
Médico	250,00€	
Profesora de baile	120,00€	
Profesora de inglés	130,00€	
Clases de repaso	2.000,00€	
Asesor	100,00€	
Servicios profesionales externos		2.600,00€
Fondo de garantía social	2.100,00€	
Gestiones Administración Penitenciaria Nepal	1.260,00€	
Gestión PANepal	840,00€	
Gestiones y trámites Prisoner's Assistance Nepal		4.200,00€
Transportes MalaHome	100,00€	
Transporte escolar	50,00€	
Transportes		150,00€
Alimentación	7.500,00€	
Alimentación		7.500,00€
Medicamentos	200,00€	
Otros salud (vacunas)	6.000,00€	
Salud		6.200,00€

MalaHome 3
Memoria 2021

Colegios	800,00€	
Cafetería escuela	375,00€	
Ropa zapatos mochilas	425,00€	
Entretenimiento Deportes y Hobbies	300,00€	
Material escolar	300,00€	
Educación		2.200,00€
Regalos Navidad	500,00€	
Material Oficina	25,00€	
Fiestas	125,00€	
Otros	200,00€	
Otros Gastos		850,00€
Salario Directora	1.500,00€	
Salario administrativa	800,00€	
Salario cuidadoras	2.800,00€	
Salario Coordinador	1.100,00€	
Salario cocinera	1.300,00€	
Salario Profesora Kindergarten	1.100,00€	
Salario jardinero	520,00€	
Pagas extra	1.000,00€	
Salarios y gastos sociales		10.120,00€
TOTAL GASTOS DIRECTOS	47.470,00€	47.470,00€

GASTOS GENERALES	IMPORTE	SUMA GRUPO
Alquiler y tasas Casa Dream Nepal	2.600,00€	
Reparación y conservación Casa Dream Nepal	75,00€	
Limpieza Casa Dream Nepal	10,00€	
Gas Casa Dream Nepal	10,00€	
Electricidad Casa Dream Nepal	50,00€	
Agua Casa Dream Nepal	10,00€	
Comunicaciones Casa Dream Nepal	50,00€	
Gastos Casa Dream Nepal		2.805,00€
Gastos Barcelona		
Servicios bancarios	500,00€	
Servicios bancarios		500,00€
Viajes	5.000,00€	
Eventos Recaudación Fondos	90,00€	
Material impreso	600,00€	
Web	180,00€	
Gastos representación	300,00€	
Publicidad y viajes		6.170,00€
Tributos	200,00€	
Tributos		200,00€
Ayudas a entidades	5,00€	
Transportes Barcelona	200,00€	

MalaHome 3
Memoria 2021

Alquiler	400,00€	
Gestoría	250,00€	
Varios		855,00€
Salarios Barcelona	20.200,00€	
Salarios Barcelona		20.200,00€
Otros	1.800,00€	1.800,00€
TOTAL GASTOS GENERALES		32.530,00€
TOTAL PRESUPUESTO 2021		80.000,00€
	80.000,00€	80.000,00€





caring for children

www.dreamnepal.org